# Holetínský zpravodaj

Číslo 1/2011 březen 2011

## Pozdrav z revoluce

*Zdravím všechny čtenáře poprvé roce 2011. V době, kdy začínám psát toto číslo Zpravodaje, ležím na pláži egyptské Hurghady a nabírám energii ze slunečních paprsků. Jsem tu na pracovně-odpočinkovém pobytu a mám se nádherně. Rudé moře je kouzelné, počasí na leden velice příjemné, jídlo úžasné a místní Arabové velmi přátelští. Nic nám nechybí, přesto náš bezstarostný pobyt přece něco trošku kazí.*

*O několik set kilometrů dál v hlavním městě Káhiře protestují v ulicích statisíce demonstrantů. Zdejší režim, který pevnou rukou držel 30 let prezident Mubarak, se hroutí. Naše rodiny, přátelé a známí sedí doma u televizí a hltají zprávy, ve kterých situace v Egyptě připomíná válku. Létají zápalné lahve, střílí se, auto najíždí do demonstrantů, objevují se informace o desítkách mrtvých, o rabování obchodů, o tom, jak personál brání hotely s tyčemi v rukou, o útocích na turisty a znásilňování i v Hurghadě. Jsem ráda, že právě teď nemám v této oblasti žádné klienty. Strašně bych se o ně bála.*

*Na druhou stranu chápu novináře, kteří musí svými zprávami upoutat, nalákat diváky. Je to jejich práce a jejich obživa a informace o tom, že v Káhiře se sice demonstruje, ale naši turisté popíjejí na plážích koktejly, asi nikoho neohromí. Možná nelžou, ale pokud možno si vybírají ty nejzajímavější a nejdrastičtější perličky. Často k nim také opomenou sdělit souvislosti, které pak všechno vrhají do úplně jiného světla.*

*Přiznávám, že přišly i chvíle, kdy jsme pociťovali nejistotu nebo strach. To bylo, když jsme cestovali na jih země a plavili se po Nilu. Potkali jsme i nějaké demonstrace, ale mnohem víc nás znepokojovaly zprávy, které jsme dostávali z domova, než to, co jsme viděli kolem sebe. Chci touto cestou opravdu moc poděkovat všem, kteří se o mě báli a mysleli na mě.*

*Protože jsem dojmů z této země plná, určitě se k ní ještě v tomto čísle Zpravodaje vrátím. A když už cestujeme, vypravíme se z Afriky rovnou do Asie – konkrétně do Číny, kterou nám přiblíží Erika Šafránková. V rubrice Představujeme Vám zase na oplátku budeme poznávat paní Eriku.*

*Jako vždycky si budete moci přečíst novinky ze školy, obce, činnosti spolků, … A nad fotografiemi zavzpomínat na předešlé akce.*

*Nebude chybět ani sport. Fotbaloví fanoušci už mají v kalendáři zvýrazněné datum 26. března, kdy se rozjíždí jarní část bojů, do kterých SOKOL Holetín vstupuje na pozici lídra tabulky. Ale není jenom fotbal. Možná víte, možná nevíte, že řada kluků z obce hraje na velice slušné úrovni hokej. A protože právě hokej je můj nejoblíbenější sport (mí milí fotbalisté prominou), neodolala jsem, abych vám tyto tvrdé chlapce nepředstavila. A aby ženy nepřišly zkrátka, blíže se seznámíme se zumbou, současným hitem mezi cvičeními.*

*Taky se vám někdy stalo, že jste řekli něco, co vás pak hodně mrzelo? Mně bohužel nedávno. Prostě člověk někdy rychleji mluví, než přemýšlí a mně se podařilo urazit někoho, koho si hodně vážím a mám ho ráda. Touto cestou se mu tedy omlouvám. Snad se pozná a odpustí mi to faux pas.*

*Ale abyste neměli pocit, že Zpravodaj je místo jen mých osobních výlevů. To bych nerada. Opět vás vyzývám, budete-li mít něco zajímavého na srdci, co byste chtěli svým spoluobčanům říct, neváhejte a ozvěte se. Stránky Zpravodaje vám jsou otevřené.*

*A abych nezapomněla, užijte si jaro!*

*Ing. Helena Kučerová*

## ČTĚTE:


- **Aktuality ze školy**
- 3 otázky pro starostu
- **Nové internetové stránky obce**
- Aktivity K-SC
- **Fotbal**
- Holetínští hokejisté
- **Egypt**
- Představujeme vám – Eriku Šafránkovou
- **Zumba**
- Čína
- **Hasiči – ohlédnutí za rokem 2010**
- Z holetínské kroniky – 1939
- **Obrazem vánoční jarmark a adventní koncert**
- Usnesení
- **Rozpočet 2011**

# Zprávičky ze školy

Leden a únor přinesly ve škole dvě delší dobu očekávané události.

Na začátku školního roku nastoupila do školy nová posila – paní učitelka Nováková z Holetína. Velmi rychle se pro svou pracovitost a nasazení stala naší ceněnou kolegyní. Někteří z vás měli možnost shlédnout vystoupení, která s dětmi připravila například na slavnostní otevření kulturního centra, či na setkání holetínských seniorů. Od poloviny ledna se ale musíme s kolegyní na nějakou dobu rozloučit. Důvod dočasného rozloučení je ten nejradostnější, jaký se v lidském životě může objevit – očekávání příchodu nového člena rodiny. Přejeme paní učitelce, aby si toto krásné a zároveň náročné období prožila v klidu a pohodě. Jako zástup po dobu její nepřítomnosti byla vybrána paní učitelka Pavlína Krehel'ová ze Skutče, která má zkušenosti ze škol plně organizovaných i malotřídních. Úsměvná komplikace vznikla však tím, že zastupující paní učitelka se vrátí ze své vlastní mateřské dovolené až v červnu. Na období druhého pololetí tohoto školního roku jsme proto požádali o pomoc paní učitelku Netolickou z Kameniček, která zde v minulých letech také zastupovala.

Druhou očekávanou událostí byl každoroční zápis dětí do 1. ročníku. Slavnostní den pro pět holetínských dětí se odehrál devátého února a znamená pro ně výměnu veselých dveří do mateřské školy za poněkud vážnější dveře do školy základní. Jak se stalo již tradicí, příchozích se ve škole ujali školáci přestrojení za pohádkové bytosti a snažili se rozptýlit nervozitu, která předškolákům může svazovat nohy. Po splnění zahřívacích úkolů v tělocvičně a školní družině děti vystoupily v doprovodu rodičů do prvního patra, kde je již čekaly ty pravé úkoly patřící k zápisu do školy: děti musely prokázat svou připravenost plnit zadané pokyny a předvést své dovednosti potřebné k soustavné školní práci. Letos se zápisu ujala paní učitelka Netolická a na pomoc přišla i paní učitelka Nováková. Všechny děti byly šikovné a připravené, proto se s nimi v září 2011 těšíme na shledanou.

Mgr. Martin Bureš

## Představení paní učitelky Netolické

Učitelské práci se věnuji celý život. Bydlím v Kameničkách, kde jsem i mnoho let učila na místní základní škole. Deset let jsem byla ředitelkou malotřídní školy ve Svratouchu. Sama jsem vychovala dvě děti. Dcera je novinářka, syn pracuje ve firmě s výpočetní technikou. Ve volném času pracuji jako lektorka v organizaci Most pro lidská práva v Pardubicích, kde se věnuji především dětem cizinců.

Mgr. Zdeňka Netolická

## Mozaika ze slohových prací žáků na téma S myslivcem u krmelce

Nejen environmentální výchova, ale i umět pomáhat a nebýt lhostejný vůči okolí, to vše bylo cílem naší vycházky ke krmelci. Tu jsme spolu s dětmi z MŠ a žáky školy absolvovali jedno lednové úterní odpoledne. Ke krmelci přišel také člen Mysliveckého sdružení Holetín pan Martin Zdražil, který měl pro děti připravenou velice zajímavou besedu o lesní zvěři a životě v lese i na poli. Touto cestou bychom mu chtěli ještě jednou poděkovat.

U školy jsme nasbírali jídlo pro zvířata a vyjeli přes Holetín k lesu. Cestou jsme viděli stopy divokého prasete. (Štěpánka) U krmelce pan Zdražil nám vyprávěl o tom, co zvířata žerou. A dával nám různé hádanky. (Daniel) Pak nám dovolil se kouknout do jeho pušky. A tam toho bylo vidět! (Martin) Taky jsme se dozvěděli, že zaječí stopy tvoří písmeno Y a ptákům se nesmí dávat mák. (Štěpánka) Pak jsme šli domů a dobře jsme se bavili. To vám řeknu, zpátky jsme jeli na bobech a to byla teprve sranda. (Martin)

Jitka Jetmarová a žáci ZŠ Holetín

## Webové stránky Holetína

Už nějakou dobu zaznamenáváme z různých stran připomínky k oficiálním internetovým stránkám obce (www.holetin.cz), zejména pak k jejich neaktuálnosti. Bohužel dnešní systém správy stránek nedává pracovníkům obecního úřadu téměř žádnou možnost jejich přímé úpravy (mimo elektronické Úřední desky). Aktualizace většiny dat na internetových stránkách obce tak byla na „bedrech“, ale i vůli správce, kterým je soukromá fyzická osoba, jež nemá vazbu na činnost obce. Nepružnost systému vedla zastupitele k rozhodnutí provést změnu. Ačkoliv variant řešení bylo několik, od částečné změny dnešních stránek až po jejich celkovou přestavbu, rozhodlo se zastupitelstvo po konzultacích s odborníky v této oblasti nechat vytvořit nové stránky, které si pracovníci OÚ budou moci upravovat sami. Druhým závažným bodem tohoto problému bylo rozhodnutí, na jaké doméně stránky budou provozovány. Současná doména holetin.cz je v majetku soukromé osoby. Nabízela se logicky varianta odkoupení této domény za rozumnou cenu tak, aby byly zachovány stávající webové a mailové adresy. Protože tato cesta nebyla jednoduchá a vlastník na odprodej domény nepřistoupil, zakoupila obec volné webové domény obecholetin.cz a obec-holetin.cz, na nichž jsou již v tuto chvíli nové webové stránky zprovozněny. Máme pro vás tedy následující DŮLEŽITÉ INFORMACE: Nové OFICIÁLNÍ stránky obce Holetín od této chvíle hledejte na adrese www.obecholetin.cz nebo www.obec-holetin.cz! Jejich obsahová stránka se bude ještě nějaký čas v nejbližším období tvořit – najdete zde mimo jiné i samostatné odkazy na fotbalisty, hasiče i Kulturně-společenském centrum. Zároveň se změnou webových stránek dochází ke změně mailové adresy obce Holetín – původní mail (obec@holetin.cz) přestává platit, nově prosím ke komunikaci používejte e-mailovou adresu info@obecholetin.cz.

Ing. Lada Horáková

# 3 otázky pro starostu

**Bude se naše obec v roce 2011 ucházet o čerpání peněz z nějakých dotačních fondů?**

Pro tento rok podala obec již 4 žádosti o poskytnutí dotace z rozpočtových prostředků Pardubického kraje. V rámci Programu obnovy venkova žádá obec Holetín o dotace dvě. V prvním případě žádáme jako samostatný subjekt o dotaci na opravu stodoly u Kulturně-společenského centra (130 tis. Kč) a ve druhém jako člen mikroregionu Skutečsko–Ležáky o prostředky na menší úpravu místní komunikace na Horním Holetíně (cca 50 tis. Kč). Dále žádáme o dotaci na požární techniku a věcné prostředky pro naše hasiče (32 tis. Kč) a o grant z rozpočtu PK na opravu dřevostavby u vstupu do areálu koupaliště (100 tis. Kč). Chci podotknout, že ve všech případech předkládáme, vzhledem k povinné spoluúčasti obce (až 50 %), žádosti o finanční prostředky v maximální výši.

Jako pátá v pořadí je v těchto dnech připravována žádost o dotaci z Operačního programu Životní prostředí (OPŽP) na akci „Snížení energetické náročnosti objektu ZŠ a MŠ Holetín“. Tento OPŽP je administrován Státním fondem životního prostředí. Obec Holetín se tak opět pokusí čerpat nemalé finanční prostředky z evropských fondů a o tom, zda uspěje, budou naši čtenáři informováni ještě do konce roku 2011.

**V posledních měsících se uvolnil a následně obsadil obecní byt v budově OÚ. Jaké jsou s ním další záměry?**

Volný byt v budově obecního úřadu č. p. 105 byl pronajat na počátku roku. Vzhledem k nastalým mimořádným okolnostem byla se žadateli uzavřena smlouva na dobu určitou s účinností od 19. ledna 2011 do 30. června 2011. Ze strany nájemce jsou veškeré povinnosti vyplývající z nájemního vztahu plněny.

Další postup bude následující. Na nejbližším veřejném zasedání bude zastupitelstvu obce předložen ke schválení záměr pronájmu bytu v č. p. 105 na Horním Holetíně společně s hodnotícími kritérii pro posuzování žádostí a jejich bodové hodnocení. Záměr bude poté v řádném termínu zveřejněn na úřední desce obce Holetín a došlé žádosti pak budou posuzovány právě na základě schválených hodnotících kritérií. Nájemní smlouva na dobu určitou 1 roku s možností prodloužení bude s úspěšným žadatelem uzavřena ve druhé polovině června 2011.

**Je už známo, jakým způsobem bude přes léto provozováno restaurační zařízení v areálu koupaliště?**

V těchto dnech byl na úřední desce zveřejněn záměr obce pronajmout toto zařízení za účelem provozování hostinské činnosti a pořádání kulturně-společenských akcí od 1. 7. 2011 do 31. 8. 2011.

O tom, kdo nás bude v letních měsících na koupališti obsluhovat, rozhodne zastupitelstvo na veřejném zasedání, které plánuji na 14. března 2011.

# Program Kulturně-společenského centra

Kulturně-společenské centrum Holetín Vás srdečně zve na nejbližší akce pro veřejnost:

## Pravidelné akce:

Každé úterý od 18 hodin **cvičení Jógy** – od 1. března 2011 pod vedením Věry Pochobradské, vstup volný, s sebou karimatku, deku, šátek a 30 Kč na 1 hodinu cvičení

Každé úterý 16–17 hod. **keramika** pro děti, středa 17–19 hod. keramika pro dospělé, cena 30 Kč/hod.

Každý pátek, sobotu a neděli možnost zapůjčení sálu pro **ping-pong** (2 stoly vč. vybavení) veřejnosti – Pouze po dohodě se správcem na tel. 725 444 588 nebo kulturnicentrum@holetin.org! Cena 20 Kč za započatou hodinu bez ohledu na počet osob, za podmínky předání sálu a ping-pongového vybavení v původním stavu. V případě konání jakékoliv akce v prostorách sálu nebo její přípravy si správce vyhrazuje právo odmítnout požadované zapůjčení.

Jedenkrát měsíčně v pondělí ve 13:30 hod. **Sousedské pobesedování pro každého**, kdo se chce sejít a pohovořit se svými spoluobčany. Termíny konání: 14. března, 18. dubna, 16. května, 12. září, 17. října, 14. listopadu, 12. prosince 2011

## Jednorázové akce:

5. (6.) března 2011 14 hod. **Kurz Pedigu**, cena 200 Kč, s sebou kleštičky štípací, kleštičky kulaté, šídlo (není podmínkou); ručník

9. dubna 2011 9–19 hod. **Velikonoční jarmark**
Chcete-li se zúčastnit Velikonočního jarmarku jako prodejce velikonočního či jarního sortimentu, ozvěte se správci Kulturního centra na výše uvedené mail. adrese nebo telefonu. Pokud chcete dostávat pravidelné informace o konání akcí v Kulturním centru prostřednictvím e-mailu, napište svoji mailovou adresu na kulturnicentrum@holetin.org

15. dubna 2011 17:30 hod. **Přednáška Zázraky mezi nebem a zemí, Smysl života** – přednáší vědma, kartářka, specialistka na automatickou kresbu, paní Lenka Vodvárková z Holetína, vstupné dobrovolné

Bližší informace o akcích konaných v Kulturně-společenském centru („Káčku“) najdete na www.holetin.org

Ing. Lada Horáková, koordinátorka K-SC

# Z KRONIKY 1939

- V reakci na události v Evropě ustavila se místní Mladá Národní Jednota, jejímž předsedou byl zvolen Josef Řezníček.
- Strana Národní Jednoty pořádala v obci „Českou koledu“ – sbírku, která vynesla 455 K.
- Pro zlepšení péče o mládež ustavena při zdejší škole Místní péče o mládež. Ta provedla v obci sbírku, ve které bylo vybráno 250 kg žita, 100 kg pšenice, 300 kg brambor, 6 kg mouky a 4 koruny.
- V celém státě byla rozpuštěna strana komunistická.
- Národní Jednota se snažila o spojení tělovýchovných spolků v jeden, tělocvičná jednota Orel podala proti tomuto stížnost, ke sloučení nedošlo.
- Dne 14. března došlo k úplnému odtržení Slovenska od Čech a Moravy.
- V noci 14. března odjel náš pan prezident do Berlína a tam dal náš národ do ochrany Vůdci a Říšskému kancléři Adolfu Hitlerovi. Dne 15. března obsazeny byly naše české kraje říšskou brannou mocí a z našich zemí utvořen autonomní Protektorát Čechy a Morava. V jeho čele jest pan státní prezident Dr. Emil Hácha.
- V důsledku hrozivě rostoucích neshod mezi Říší a republikou polskou došlo ze strany Říše k vypovědění paktu o neútočení. Politická situace se tak přiostřila, že dne 1. září nařídil Vůdce a Říšský kancléř Adolf Hitler válečný postup proti Polsku, kterému poskytly neomezenou pomoc Anglie a Francie. Tak po 25 letech vznikla nová válka ve střední Evropě.
- Dne 17. září vstoupila na území Polska také sovětská ruská armáda, a tak Polsko zmizelo z mapy Evropy, rozděleno mezi Říši a sovětské Rusko.
- Slovensko v tomto boji připojilo se válečně k Říši a dobylo si zpět ztracená území.
- V nynější válečné době pociťujeme jen účinky hospodářské. Byly zavedeny odběrné lístky na mýdlo a prací prostředky a na potraviny (krupici, kroupy, rýži, jáhly, mouku, chléb, maso, tuky, mléko, cukr, vejce, kávu a kávové náhražky). Později byly odběrní lístky i na oděv)
- Došlo k velkému nárůstu cen. Nezaměstnanost úplně zmizela, kdo nenalezne vhodné zaměstnání zde, odjede na práci do Říše, kde je stále nedostatek pracovních sil. Platy jsou tam vyšší než u nás.
- Počasí v tomto roce bylo rovněž krajně nepříznivé a úroda byla špatná.
- Blíže transformační stanice byla postavena velká váha na dobytek. Náklad na budovu činil 3 935 K a na váhu 3 600 K. Vážným jest pan František Bulis, obchodník.
- Zdejší továrna bývalého majitele Vincence Suchého byla prodána Rudolfu Tichému z Hlinska. Továrna bude přeměněna na kožešárnu.
- Novým řídícím učitelem byl ustanoven pan Karel Plíšek.
- Počet žáků ve třídě se snížil ze 60 na 45. Třídy byly rozděleny, jest tudíž šest tříd na zdejší škole.
- Hlavní prázdniny byly prodlouženy do 2. října pro rozšíření dětské obrny.
- Dne 23. ledna byl založen oheň ve stodole pana Děťáka. Vrata zvenčí byla neznámým pachatelem polita petrolejem a zapálena. Poněvadž bylo velmi mokro a za vraty nebylo žádné hořlavé látky, oheň zanikl sám.

# Obrazová vzpomínka na předvánoční akce

## Adventní koncert, výstava Betlémů a předvánoční jarmark v Kulturně-společenském centru

*Břízův chrámový sbor z Kameniček společně se sólistkou Jolanou Slavíkovou zazpíval křesťanské a vánoční písně*

*V druhé polovině koncertu zazněly skladby na klasickou kytaru v podání Ivety Novotné*

*O výstavu Betlémů byl velký zájem*

*Byly k vidění historické i moderní exponáty, které zapůjčili ve většině případů holetínští občané*

*Koupěchtivý zákazníci si mohli na předvánočním jarmarku vybrat z nepřeberného množství zajímavých nabídek*

*I většina obchodníků byla se zájmem o své zboží spokojena*

*Vybírat bylo možné z tradičního sortimentu vánočních dekorací a výrobků ze dřeva*

*Mezi zajímavé kousky patřily například tyto výrobky z dílny uměleckého kováře*

# USNESENÍ

**č. 6/2010**
**ze zasedání Zastupitelstva obce Holetín konaného dne 22. listopadu 2010**

**Zastupitelstvo obce Holetín po projednání:**

**a) Schvaluje:**
- Jaroslava Halamku a Eduarda Suchého ověřovateli zápisu
- Program jednání v souladu s informací zveřejněnou na úřední desce
- Rozpočtovou změnu č. 4/2010
- Dodatek č. 2 ke Smlouvě o poskytnutí dotace č. PU/0597/S

**b) Zřizuje** finanční výbor a kontrolní výbor. Oba výbory budou tříčlenné.

**c) Volí:**
- Předsedou finančního výboru Ing. Helenu Kučerovou
- Předsedou kontrolního výboru Eduarda Suchého
- Členy finančního výboru Patrika Vondráčka a Aleše Vokála
- Členy kontrolního výboru Vladimíra Zlesáka a Aleše Kameníka

**d) Stanoví:**
- Odměnu za výkon funkce neuvolněného člena zastupitelstva obce ve výši 410 Kč měsíčně. Odměna bude poskytována ode dne 1. 11. 2010.
- Odměnu za výkon funkce předsedy výboru ve výši 950 Kč měsíčně a člena výboru ve výši 670 Kč měsíčně. Odměna bude poskytována ode dne 1. 12. 2010.
- Odměnu za výkon funkce místostarosty jako neuvolněného člena zastupitelstva obce ve výši 6700 Kč měsíčně. Odměna bude poskytována ode dne zvolení do funkce místostarosty.
- Při souběhu výkonu několika funkcí se odměna neuvolněnému členovi zastupitelstva obce poskytne pouze za výkon funkce, za niž podle rozhodnutí zastupitelstva náleží nejvyšší odměna.

**e) Pověřuje:**
- Starostu předložením návrhu rozpočtu obce Holetín pro rok 2011 (do 3. 12. 2010).
- Starostu zpracováním žádosti o poskytnutí dotace z rozpočtu Pardubického kraje na požární techniku a věcné prostředky požární ochrany JSDH obce (do 20. 12. 2010).
- Starostu zpracováním žádosti o grant z rozpočtu Pardubic. kraje pro rok 2011 na opravu klubovny sportovních oddílů (do 20. 12. 2010).

**Schválený rozpočet obce Holetín pro rok 2011**

| **I. Příjmy** | **v tis. Kč** |
|---|---|
| Daňové příjmy | 5 840 |
| Nedaňové příjmy | 233 |
| Přijaté dotace | 227 |
| Příjmy celkem | 6 300 |
| **II. Výdaje** | **v tis. Kč** |
| Běžné výdaje | 5 885 |
| Kapitálové výdaje | 1 415 |
| Výdaje celkem | 7 300 |

K 31. 12. 2010 měla obec Holetín na účtě zůstatek ve výši 3 972 387 Kč. Z těchto finančních prostředků mohou být financovaný případné výdaje, které by v roce 2011 převyšovaly příjmy.

# USNESENÍ

**č. 7/2010**
**ze zasedání Zastupitelstva obce Holetín konaného dne 20. prosince 2010**

**Zastupitelstvo obce Holetín po projednání:**

**a) Bere na vědomí:**
- Splnění úkolů uvedených v usnesení zastupitelstva obce č. 6/2010
- Rozpočtová opatření
- Zprávu o činnosti kontrolního a finančního výboru
- Informace z Valné hromady Sdružení obcí mikroregionu Hlinecko

**b) Schvaluje:**
- Aleše Vokála a Patrika Vondráčka ověřovateli zápisu
- Program jednání v souladu s informací zveřejněnou na úřední desce
- Rozpočet obce Holetín na rok 2011 dle předloženého návrhu
- Dodatek č. 2 ke smlouvě č. 0 – 0019/2009 na zajištění svozu, třídění, recyklace a odstranění komunálního odpadu
- Čerpání finančních prostředků z fondů příspěvkové organizace (ZŠ a MŠ Holetín)
  - z fondu reprodukce – částka 29 000 Kč
  - z rezervního fondu – částka 26 000 Kč
- Program obnovy obce Holetín na rok 2011
- Tvorbu a pravidla čerpání sociálního fondu v roce 2011
- Žádost obce o poskytnutí dotace z rozpočtu PK na požární techniku a věcné prostředky požární ochrany JSDH obce na rok 2011(pořízení plovoucího a kalového čerpadla)
- Žádost obce o grant z rozpočtu Pardubického kraje pro rok 2011 ve výši 100 000 Kč
- Smlouvu o pronájmu bytu v přízemí domu č. p. 25 na Dolním Holetíně
- Návrh a jmenování inventarizační komise ve složení: Ing. Helena Kučerová – předsedkyně, Eduard Suchý a Vladimír Zlesák – členové

**c) Vydává:**
- Obecně závaznou vyhlášku obce Holetín (dále jen OZV) č. 1/2010 o místním poplatku za provoz systému shromažďování, sběru, přepravy, třídění, využívání a odstraňování komunálních odpadů
- OZV č. 2/2010 o místním poplatku ze psů
- OZV č. 3/2010 o místním poplatku z ubytovací kapacity
- OZV č. 4/2010 o místním poplatku ze vstupného
- OZV č. 5/2010 o místním poplatku za užívání veřejného prostranství

**d) Pověřuje:**
- Starostu obce prováděním rozpočtových opatření bez omezení.
- Starostu obce účastí s právem hlasování na všech následujících řádných a mimořádných valných hromadách společnosti Vodovody a kanalizace Chrudim, a. s.
- Předsedkyni a členy inventarizační komise provedením inventarizace majetku obce Holetín ke dni 31. 12. 2010 včetně zpracování zápisu (do 20. 1. 2011).

# Trnky před Vánoci nezahálely

V adventním čase se Holetínské trnky spolu se svými přáteli vypravily na výlet do předvánoční Prahy. Mimo jiné navštívily výstavu Skleněné Vánoce v Betlémské kapli a prošly se po Starém Městě. Přivezly si spoustu vánočních dárků a hlavně krásných zážitků.

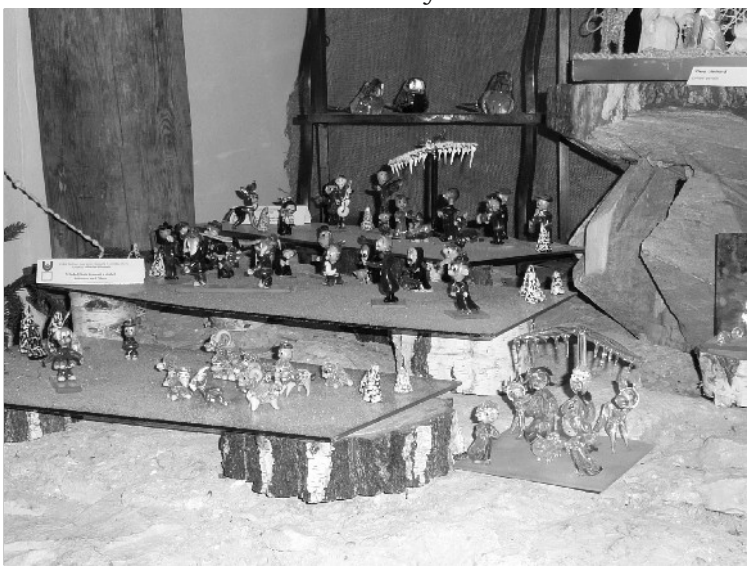

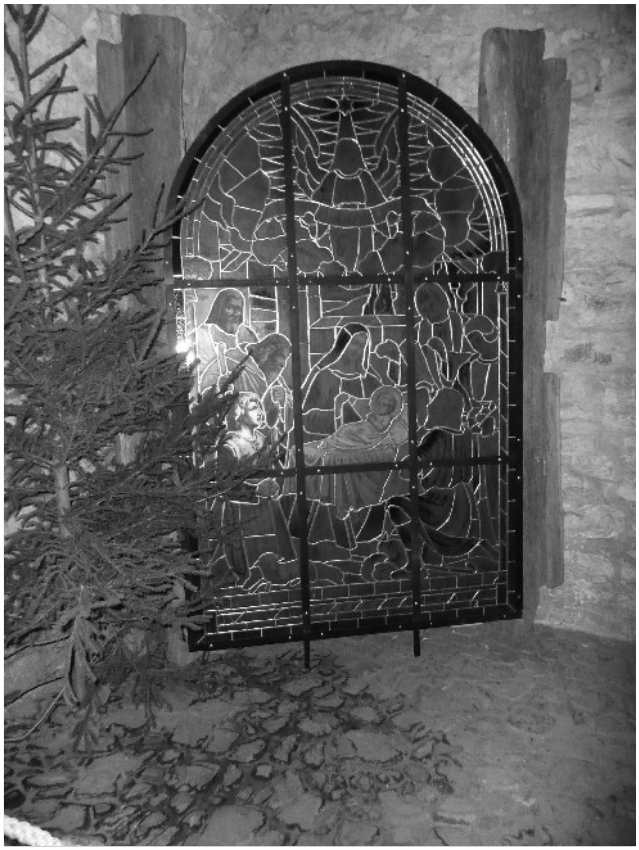

Trnky byly oficiálním pořadatelem povedeného předvánočního jarmarku.

# Představujeme Vám

## Eriku Šafránkovou

**Odkud pocházíš a co jsi dělala dosud?**

Šest let bydlím v Holetíně, kam jsem se přistěhovala z Dachova. Po studiu gymnázia a cestovního ruchu jsem se věnovala účetnictví a rodině.

**Čím se zabýváš teď?**

V posledních letech se moje cesta stočila jiným směrem – k celostní – alternativní medicíně. Speciálně se zabývám medicínou čínskou, ale jsem otevřená i jiným směrům a učením, pokud mohou lidem pomoci.

**Co tě k tomu přivedlo? Změnil se nějak tvůj pohled na svět a přístup k životu a k jiným lidem? Co to konkrétně tobě dává?**


***CENTRUM ZDRAVÍ A CELOSTNÍ LÉČBY***

*Erika Šafránková*

- diagnostika a léčba dle principů Tradiční čínské medicíny
- čínské léčebné techniky - léčebné masáže, baňkování, akupresura, akupunktura, moxování, elektropunktura, reflexní terapie aj.
- léčení certifikovanými bylinnými léky
- aurikuloterapie (léčba na uchu)
- poradenství v oblasti výživy a životosprávy dle principů Tradiční čínské medicíny
- zdravotní cvičení
- vypracování čínského zdravotního horoskopu a doporučení z něho vyplývající
- prodej dárkových poukazů

***Ležáků 642, Hlinsko** (vedle Fansu) **a Miřetice 126***
***tel.: 777 938 555, erikasafrankova@seznam.cz***
***www.celostnilecba.ic.cz***


Myslím, že mě to zajímalo vždy, jen jsem si na moment odskočila k jiným zkušenostem.

Pohled na svět, na život, na lidi si utvářím stále, baví mě to, je to vlastně cesta za poznáním.

Na otázku, co konkrétně to dává mně, odpovím: pocit, že to má smysl, spoustu zkušeností a poznání, radost, když je lidem lépe nebo se jim něco podaří.

**Vím, že jsi nějakou dobu strávila v Číně. Jak dlouho, proč, co ti to přineslo?**

Čína mi dala moc. Byla jsem tam loňský květen na studijní stáži. Stáž byla součástí studia Tradiční čínské medicíny. Chodila jsem tam na přednášky na Univerzitu Tradiční čínské medicíny v Tianjinu a dopoledne jsem trávila stážováním v univerzitní nemocnici na oddělení neurologie a ortopedie.

**Můžeš nám nějak přiblížit svoji práci?**

V současné době pracuji v Hlinsku a v Miřeticích.

Na konzultace přicházejí lidé s různými zdravotními potížemi. Tradiční čínská medicína pracuje na těle s akupunkturními dráhami a body, které ošetřuji léčebnými technikami, jako jsou masáže, baňkování, akupunktura, akupresura, elektropunktura, moxování a další. Další důležitou součástí léčby bývá úprava stravy a životosprávy – pokud je nutná. Dále pracuji s bylinami a dalšími léčivými doplňky stravy.

Čínská medicína pohlíží na člověka včetně prostředí, ve kterém žije, jako na jeden celek. Ví, že orgány v těle se vzájemně ovlivňují, a tak problém jedné části těla vždy ovlivní i ty ostatní. Proto je třeba dojít při léčbě ke kořenům (příčině) onemocnění a díky jejich odstranění může být vyléčení trvalé – potíže se nevracejí.

Upozorňuji na to, že nemá cenu, aby takovou léčbu podstupoval člověk, který není schopen přijmout zodpovědnost za to, že za svůj zdravotní stav si může POUZE on sám. V takovém případě jsem schopna člověku ulevit, případně zmírnit jeho obtíže, pro vyléčení je však třeba, aby si každý uvědomil, že své zdraví si tvoříme tím, jak se svým tělem zacházíme a jak přemýšlíme.

# Erika Šafránková představuje Čínu

Když jsem se rozhodla podniknout svoji první cestu do Číny, jednak jsem moc nevěděla, co mě čeká a jednak jsem ani vědět nechtěla, neboť jsem vše chtěla prožít na vlastní kůži a mít s touto zemí svoji vlastní zkušenost.

I cesta letadlem byla moje první. Letěla jsem přes Moskvu do Pekingu. Celkový časový posun je 6 hodin. V Pekingu jsem se ubytovala v hotelu a následující dny jsem poznávala čínskou stravu, lidi, obchody, památky a vše, co mi přišlo odlišné od naší kultury.

*Erika se nechala vyfotografovat před Zakázaným městem*

Pamatuji se, že první, co mě zaujalo, byla vůně ulice a vůbec i klima odlišné od toho našeho. Velmi hustě jsou tam různé restaurace, rychlá občerstvení nebo jenom člověk na chodníku připravující nějaký druh jídla – většinou na vozíku za kolem. Všechna tato jídla jsou čerstvě připravená až ve chvíli, kdy si je objednáte. Těžko lze popsat tu směs vůní toho všeho. První, co jsem si dala, bylo kung-pao, neboť jsem měla alespoň trochu představu, co mi donesou. Během pár dní jsem se přestala bát různě upravovaných jídel a velmi mě bavilo ochutnávat vše možné, s čím jsem se setkala (např. i smaženého hada). Jídlo je pro nás v Číně rozhodně dostupné a mnohdy i levnější než u nás. Navíc je ho všude spousta, což myslím souvisí s hustotou osídlení.

*Chrám nebes v Pekingu*

Ještě podotknu, že po čínské stravě mi bylo moc dobře a myslím, že k tomu přispělo i to, že jsem celý měsíc nejedla chleba, housky ani nic podobného, jenom čerstvě připravená jídla z masa, zeleniny, vajec, rýže, různé druhy ovoce, mořské plody (a výborné kremrole). Jídla jsou k dostání na ulici už kolem šesté ráno.

*Letní palác v Pekingu*

Tři týdny jsem strávila v Tianjinu, což je přístavní město s asi 11 miliony obyvatel. Studovala jsem tam a o víkendech jsem vyjížděla na různé výlety. Toto město a lidé v něm mi velmi přirostli k srdci. Tianjin je méně poznamenán západními vlivy než Peking a málokdo v něm umí anglicky. Přesto Vám lidé porozumí, myslím, že jednoduše proto, že chtějí. Jsou velmi milí, vnímaví, ochotní a mnohdy je s nimi legrace. Vždy, když jsem vyrazila ven, zvedla se mi nálada. Často se mi stávalo, že na mě někdo zamával, nebo volal „ni chao“ – dobrý den, někdy mě dospělí ukazovali dětem, protože jsem běloch. (Já to tak dělám u svých dětí, když potkáme černocha.)

*Velká čínská zeď*

Vzhledem k tomu, že jsem zde studovala Tradiční čínskou medicínu, dotknu se ještě tématu zdraví. Jelikož strava je v Číně mnohem pro tělo prospěšnější než v České republice, téměř nepotkáte člověka otylého, obézního. U těch, které jsem potkala (byli asi tři), byla zřejmou příčinou obezity nemoc.

Jinak lze i na ulici spatřit prodej různých pomůcek k léčbě – na provádění akupresury, kvaši, akupunkturní a reflexní mapy a další, což svědčí o tom, že tradiční čínská medicína je hluboce zakořeněná i mezi úplně obyčejnými lidmi, kteří si díky tomu dovedou v případě onemocnění dobře sami sobě nebo mezi sebou pomoci. V lékárně jsem pro výrobu léčivých odvarů viděla kozí nohy, vypnuté sušené kůže z ještěrek, parůžky a samozřejmě velké množství bylin.

V parku a na stadionu za hotelem bylo každé ráno po šesté hodině možné spatřit, jak lidé cvičí taj-či – od mladých až po důchodce.

Číně děkuji za mnoho a těším se, až ji znovu uvidím.

Erika Šafránková

# Egypt – země, která vás překvapí

Egypt je zemí extrémů. Najdete zde obrovské bohatství i nepředstavitelnou chudobu, paláce i hliněné chýše, vyprahlou pustou poušť i zelené ohromující palmové háje v okolí Nilu. Když letíte do Egypta poprvé, budete překvapeni už před přistáním. Možná vás na chvíli napadne, jestli to pilot nepopletl a omylem nezamířil k Měsíci. Země, ke které se blížíte, připomíná totiž měsíční krajinu – písek, kameny, hory, vše suché, vyprahlé a jakoby bez známek života. Až když se hodně přibližujete k letišti, ať už v Káhiře, Hurghadě nebo někde jinde, rozeznáte známky lidské činnosti. Život je soustředěn skutečně jen na samotný okraj pevniny nebo kolem životodárného Nilu.

Mimochodem, také se vám v souvislosti s touto řekou vybaví krokodýli? Opět překvapení – žádní zde nejsou! Prý sem připlouvali z jihu, ale od té doby, co u Asuánu byly postaveny přehrady, dál se nedostanou, nepřejdou přes turbíny a od nich je chrání sítě. Takhle nám to místní vyprávěli. Pravda je, že jsem žádného neviděla, ale ruku do Nilu bych za to nedala. Už proto, že je to neskutečně špinavá řeka, do které proudí všechny odpady i odpadky z okolí.

Jste-li typickými konzumními turisty, nejspíš zamíříte do některého ze čtyř nebo pětihvězdičkových moderních hotelových komplexů na pobřeží Rudého moře. Jedete pouští po nové široké silnici, kolem písek, kameny a zase písek, sem tam trs trávy a všudypřítomné odpadky a najednou před vámi hotel se zelenou zahradou na několika hektarech. Pohádkové stavby, dokonalé trávníky, vzrostlé palmy a bazény, že je nepřeplavete ani za celé dopoledne. Nechápete, jak tohle mohli na písku postavit a kde třeba berou sladkou vodu na provoz takového monstra. Odsolují mořskou? Prý i to.

Vejdete do hotelu a napadne vás, dát si v lobby baru kávu. Asi dvacetiletý mladík vám ji s úsměvem podává a ještě vám do pěny udělá čokoládou srdíčko. Navečer si tu dáte koktejl a nad ránem při návratu z diskotéky sklenku něčeho tvrdšího a stále vás obsluhuje tentýž mladík. Druhý den zase, třetí a čtvrtý taky. A stále se usmívá. Nechápete, jak to dělá a kdy spí. A kolik asi bere? My bychom za to asi ani nevstali z postele.

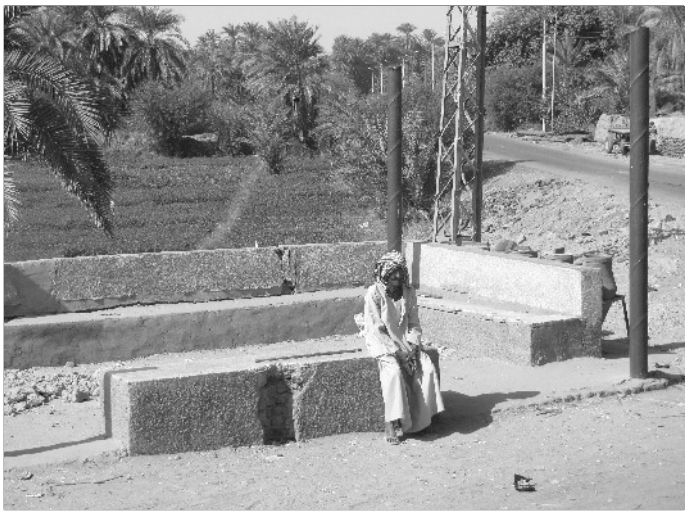

Že je v těchto zemích chudo, víme všichni. Jsme na to připraveni a nic nás nemůže překvapit. Omyl. Co jsem viděla cestou na jih země mně naprosto vyrazilo dech. Ani jsem se nezmohla na fotografování. Chýše u kanálů kolem Nilu s dekami místo střechy, oslíci s cukrovou třtinou, děti hrající si na hnoji, kousek vedle chcíplá kráva v kanále a hned vedle její ještě živé na kost vyhublé družky, to mi nedělalo moc dobře na žaludek. Uvědomuji si, že jsem zdaleka neviděla to nejhorší. Ale tady na venkově lidi aspoň pracují na svých políčkách. Tedy, pracují většinou ženy. To ve městech a městečkách, kde místní neživí turistický ruch, moc pracantů neuvidíte. Spousta mladých odešla za obživou do turistických center a ti, co zůstali? Ženy obvykle nepotkáte a když, tak jdou z nákupu (zahalené od hlavy k patě) nebo jsou s dětmi. Zato mužů potkáte dost. Postávají v hloučcích na chodnících a klábosí se sousedy nebo častěji sedí před domy a kouří vodní dýmku. Dopoledne, odpoledne, večer, … Myslím, že kromě modlení a spaní stále. Polorozpadlé baráky mají po okna zasypané odpadky, ale oni kouří šíšu. Klídek a pohoda. Skoro vás napadne, jestli jim někdo neporadil: „Hlavně, chlapče, nepracuj!“

A taková je to bohatá země. Přírodní krásy, historie, nerostné bohatství, … Například litr benzínu tady vyjde v přepočtu na něco málo přes tři koruny. To se to jezdí. No, ono to zas taková paráda není. Když opomineme Audi a Mercedesy těch nejbohatších, po ulicích potkáváte vozy spíše historické hodnoty. Na technickém stavu se tu příliš nebazíruje. Jezdí to? Jezdí, tak co.

Vydáte-li se taxíkem z hotelu do města, tak jako my, možná nebudete úplně chápat, proč v autě, které má vpředu tři sedadla musí sedět jenom řidič a jeden spolujezdec, kdežto na zadních šest sedadel se může naskládat osm i více lidí. To už je jedno. Taxikář pak s vámi v Renoltu ze 70. let uhání 120 km/h, v protisměru, telefonuje a kouří. To pak máte i strach. A věděli jste, že tam v noci auta nemusí svítit? Stačí občas probliknout.

Tak vidíte, je to země, kde z údivu téměř nevycházíte a to jsme se ani nedostali k čarokrásnému Rudému moři nebo k samotným divům světa. Tak někdy příště.

*(kuč)*

# Sbor dobrovolných hasičů v roce 2010

Hasiči se jako každoročně sešli v prosinci na své valné hromadě, kde hodnotili uplynulý rok. Sbor opět nezahálel. Jeho hlavním úkolem je starat se o techniku, aby byla kdykoliv připravena k zásahu. Právě proto v únoru byla provedena generální oprava stříkačky a vlastními silami proběhlo její nastříkání. Rovněž proběhla montáž majáku na hasičský zásahový vůz. Naštěstí jsme ani v loňském roce nemuseli vyjíždět k žádnému požáru v naší obci ani okolí.

*Renovovaná stříkačka na okrskové soutěži v Holetíně*

Technika neslouží jenom k ostrým zásahům, ale i k soutěžím, v kterých jsme byli v roce 2010 velmi aktivní a také úspěšní. V červnu se konala vydařená okrsková soutěž v areálu holetínského koupaliště. Odtud jedno z našich družstev postoupilo na okresní soutěž v Otradově. Kromě soutěží se naši členové účastnili i různých cvičení. Na tyto akce se mladí hasiči připravovali velice zodpovědně. Sami si zhotovili kladinu a bariéru a pilně trénovali.

Zajímavá byla také naše spolupráce s místní školou na projektu na zvýšení bezpečnosti silničního provozu. Podíleli jsme se na přípravě a montáži desek s bezpečnostní tématikou v blízkosti hlavní silnice.

*Spolupráce hasičů a dětí ke zvýšení bezpečnosti u školy*

Členové našeho sboru se také podíleli na pietním aktu k 68. výročí vyhlazení obce Ležáky. Na podzim se konalo pravidelné cvičení na dálkovou přepravu vody za účasti sborů okrsku Holetín. Letos jsme trénovali na Vyhnánově.

Tak jako každoročně, se i na počátku roku 2011 pořádal tradiční Hasičský bál. Letos to bylo 5. února. K tanci hrála skupina MAT 4. Účast byla opravdu veliká a všichni se skvěle bavili.

*Originální cenu do tomboly věnoval pan Zdeněk Kyncl*

Již nyní se začínáme připravovat na největší akci letošního roku, kterou by měly být oslavy 120. výročí založení našeho hasičského sboru. Termín je naplánován na červenec a všichni budete včas srdečně zváni.

Eduard Suchý, velitel

# Cvičte s námi zumbu

Zumba je sportovní aktivita, spočívající v kombinaci posilovacích cviků a tanečních kroků za doprovodu latinsko-americké hudby. Využívá taneční prvky salsy, reggaetonu, merengue a cumbie (v pokročilejších hodinách se zapojí další prvky, např. břišních tanců či tanga). To celé se zakomponuje do sestavy a v kratších či delších intervalech opakuje, navíc za doprovodu živé a rytmické latinskoamerické hudby. Zumba je založena na principu přerušovaného kardio tréninku, kde se střídá svižná část s pomalou a v této kombinaci dochází ke spalování tuků a efektivnímu formování celého těla.

Jedna lekce zumby většinou trvá hodinu. Na začátku je potřeba tělo rozehřát a rozcvičit, proto instruktor/ka volí pomalejší hudbu i sestavu. Postupem času se tempo zrychluje, kroky jsou náročnější a zhruba v půlce hodiny je hudba i sestava nejrychlejší. Úspěchem zumby je totiž střídání pomalejšího a rychlejšího tempa, díky čemuž se do cvičení správně zapojí všechny svaly i partie a dochází k řádnému spalování tuků.

To vše probíhá velmi zábavnou formou a celá lekce vám uteče, ani nevíte jak. Po hodině sice propotíte všechno oblečení, ale i přes velké vyčerpání stejně budete mít úsměv na tváři a budete se těšit na další lekci.

*V únoru se zumba cvičila i u nás v Holetíně.*

# FOTBAL

Jarní mistrovská sezóna 2011 začne našim mužstvům 26. března (dospělí a dorost). Mladší žáky to čeká v druhé polovině dubna.

Tradičně v hlinecké hale zahájili společnou zimní přípravu dospělí a dorostenci. Mladší žáci a dorostenci nás v lednu a únoru důstojně reprezentovali na halových turnajích ve Slatiňanech.

Pro naše věrné fanoušky připravuje fotbalový výbor autobusový zájezd na mistrovské utkání dospělých do Načešic v sobotu 16. dubna.

Připomínáme, že muži (III. třída) jsou po podzimní části na 1. místě (3 body před Vítanovem), dorost na 8. místě a žáci na 6. místě.

Na jarní boje o mistrovské body doma i na hřištích soupeřů zvu všechny příznivce fotbalu, ale i ostatní.

Sportu zdar a holetínskému fotbalu zvlášť!

Jiří Bartizal, sekretář klubu

## Rozpis zápasů muži

| | | | |
|---|---|---|---|
| SO | 26.3. | 15:00 | Holetín – Dřenice |
| NE | 3.4. | 16:30 | Rosice – Holetín |
| SO | 9.4. | 16:30 | Holetín – Zaječice |
| SO | 16.4. | 17:00 | Načešice B – Holetín |
| SO | 23.4. | 17:00 | Holetín – Křižanovice |
| SO | 30.4. | 17:00 | Holetín – Slatiňany B |
| SO | 7.5. | 17:00 | Orel – Holetín |
| SO | 14.5. | 17:00 | Holetín – Prosetín B |
| SO | 21.5. | 17:00 | Bořice – Holetín |
| SO | 28.5. | 17:00 | Holetín – Trhová Kamenice |
| SO | 4.6. | 17:00 | Míčov – Holetín |
| SO | 11.6. | 17:00 | Holetín – Vítanov |
| SO | 18.6. | 17:00 | Miřetice B – Holetín |

## Rozpis zápasů dorost

| | | | |
|---|---|---|---|
| SO | 26.3. | 12:00 | Prosetín – Holetín |
| SO | 2.4. | 10:00 | Holetín – Rosice |
| NE | 10.4. | 10:00 | Vortová – Holetín |
| SO | 16.4. | 10:00 | Holetín – Heřmanův Městec |
| SO | 23.4. | 14:00 | Junior 2007 – Holetín |
| SO | 30.4. | 10:00 | Bojanov – Holetín |
| SO | 7.5. | 10:00 | Holetín – Dřenice |
| NE | 15.5. | 10:30 | Hrochův Týnec – Holetín |
| SO | 21.5. | 10:00 | Holetín – Tuněchody |
| SO | 28.5. | 14:00 | Zaječice – Holetín |
| SO | 4.6. | 10:00 | Holetín – Vítanov |
| NE | 12.6. | 10:00 | Rváčov – Holetín |
| SO | 18.6. | 10:00 | Holetín – Ronov n. D. |

## Rozpis zápasů mladší žáci

| | | | |
|---|---|---|---|
| NE | 17.4. | 10:00 | Rosice – Holetín |
| NE | 24.4. | 10:00 | Holetín – Horní Bradlo |
| NE | 1.5. | 10:00 | Prosetín – Holetín |
| NE | 8.5. | 10:00 | Nasavrky – Holetín hřiště Ctětín |
| NE | 15.5. | 10:00 | Holetín – Luže |
| SO | 21.5. | 10:00 | Vítanov – Holetín |
| SO | 4.6. | 10:00 | Ronov n. D. – Holetín |
| NE | 12.6. | 10:00 | Holetín – Dřenice |

# Mladí holetínští hokejisté

**Michal Novotný**

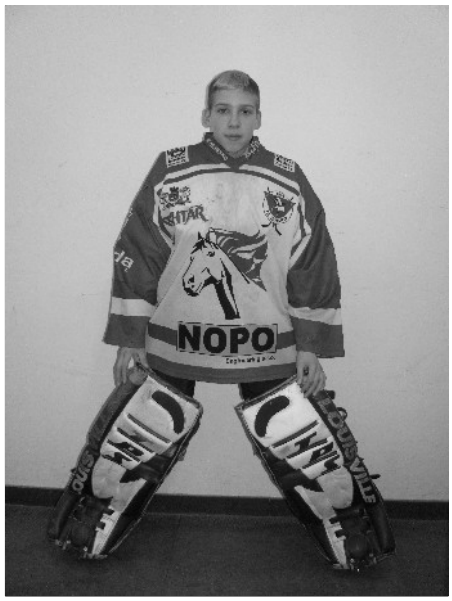

Věk: 14 let
Škola: ZŠ Smetanova
Mužstvo, za které hraje a pozice v něm: HC Hlinsko, mužstvo dorostu – brankář
Od kdy hraje hokej: od 5 let
Oblíbený tým a hráč: HC Eaton Pardubice, brankář Martin Růžička
Proč hraje hokej: baví ho
Další záliby: fotbal, počítačové hry

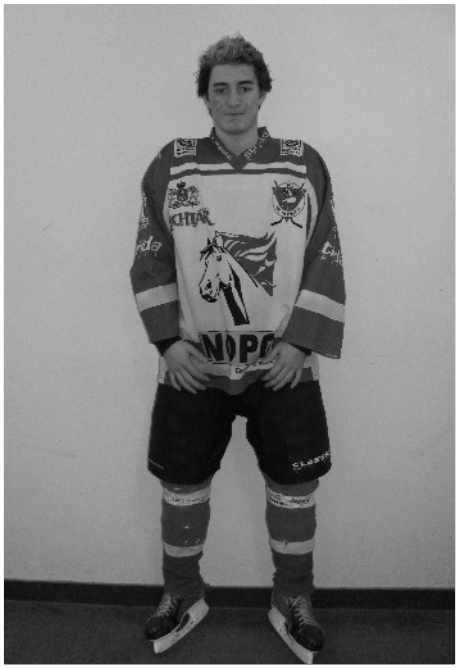

**Vojtěch Vondráček**

Věk: 16 let
Škola: Střední průmyslová škola strojní Chrudim
Mužstvo, za které hraje a pozice v něm: HC Hlinsko, mužstvo dorostu a někdy i juniorů – obránce
Od kdy hraje hokej: od 6 let
Oblíbený tým a hráč: HC Eaton Pardubice, Jaromír Jágr
Proč hraje hokej: baví ho to
Další záliby: fotbal a jiné sporty

**Martin Zdražil**

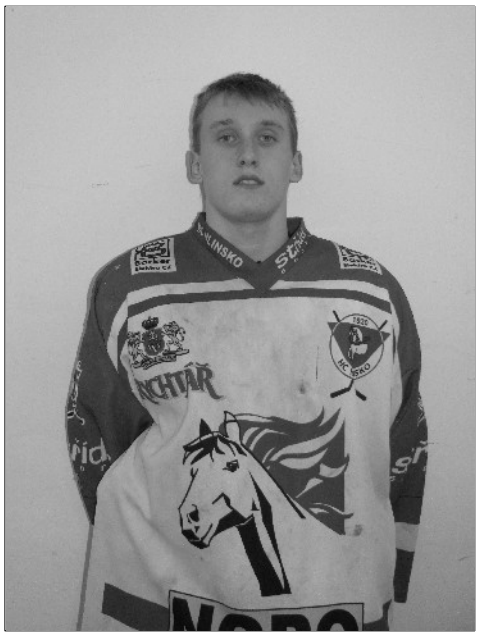

Věk: 15 let
Škola: ZŠ Ležáků
Mužstvo, za které hraje a pozice v něm: HC Hlinsko, mužstvo dorostu a někdy juniorů – střední útočník
Od kdy hraje hokej: od 5 let
Oblíbený tým a hráč: HC Slávia Praha, Aleš Hemský
Proč hraje hokej: aby se nenudil
Další záliby: fotbal, rybaření

**David Pánek**
Věk: 15 let
Škola: maturitní obor truhlář
Mužstvo, za které hraje a pozice v něm: HC Hlinsko, mužstvo dorostu – levé křídlo
Od kdy hraje hokej: od 6 let
Oblíbený tým a hráč: HC Eaton Pardubice, Milan Minařík
Proč hraje hokej: kvůli zábavě, aby měl co dělat
Další záliby: spánek, fotbal, nohejbal

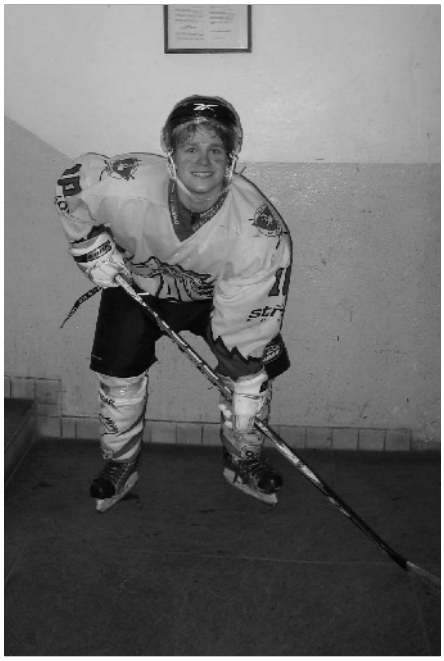

**Michal Havel**
Věk: 19 let
Škola: Gymnázium Hlinsko
Mužstvo, za které hraje a pozice v něm: HC Hlinsko, mužstvo muži A a mužstvo dorostu – útočící křídlo
Od kdy hraje hokej: od 3 let
Oblíbený tým a hráč: nemá
Proč hraje hokej: je to dobrý sport, je rád v kolektivu, má rád soutěživost a hlavně výhry
Další záliby: tenis a sport celkově

**Martin Kučera**
Věk: 17 let
Škola: Střední průmyslová škola stavební Havlíčkův Brod
Mužstvo, za které hraje a pozice v něm: HC Hlinsko, mužstvo dorostu a někdy juniorů – obránce
Od kdy hraje hokej: od 6 let
Oblíbený tým a hráč: HC Eaton Pardubice, Petr Čáslava
Proč hraje hokej: baví ho to
Další záliby: Fotbal a všechny zimní sporty

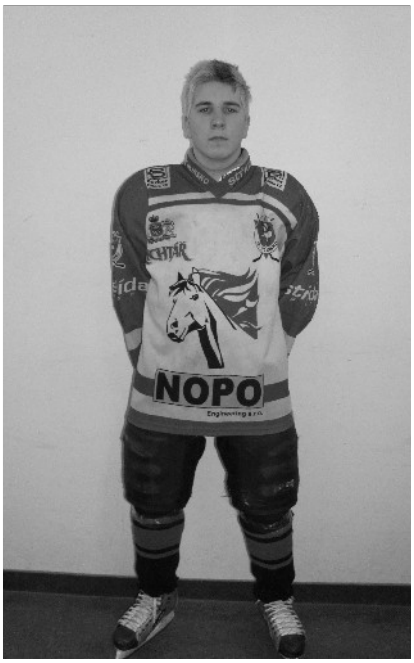

**Jiří Hamák**
Věk: 9 let
Škola: ZŠ Holetín
Mužstvo, za které hraje a pozice v něm: HC Hlinsko, mužstvo 4. tříd, někdy i mužstvo mladších žáků – střední útočník
Od kdy hraje hokej: od 4 let
Oblíbený tým a hráč: HC Bílí tygři Liberec, Petr Nedvěd
Proč hraje hokej: ke hře ho přivedl taťka, který také trénuje, hokej je nejkolektivnější a nejrychlejší hra a hlavně ho baví
Další záliby: fotbal, počítačové hry, kolo

**Michal Suchý**
Věk: 20 let
Škola: vyučen elektrikářem v Pardubicích
Mužstvo, za které hraje a pozice v něm: HC Hlinsko, mužstvo juniorů – útočník i obránce, jak se trenérovi hodí
Od kdy hraje hokej: od 6 let
Oblíbený tým a hráč: Petr Průcha
Proč hraje hokej: baví ho to
Další záliby: fotbal, rybaření, holky, hospoda

# CVIČENÍ JÓGY

- každé úterý od 18 hodin
- Věra Pochobradská
- s sebou karimatku, deku, šátek
- 30 Kč za hodinu

**Kulturně-společenské centrum Holetín**

# Uvařme si

## Těstovinový salát podle Helči

Ingredience: 500 g kvalitních těstovin, které se nerozvaří, 300–500 g kuřecího masa z prsou nebo vykostěných stehen, 2–3 rajčata, 2–3 zelené papriky, plechovka sterilované kukuřice (doporučuji Bonduelle), 1 pórek (nemusí být), 200 g majonézy, kelímek bílého jogurtu, sůl, pepř, grilovací koření, troška oleje

Postup: Uvaříme těstoviny a vychladíme je. Občas promícháme, aby se neslepily. Maso nakrájíme na plátky, naklepeme, nasolíme a okořeníme grilovacím kořením, opečeme na oleji. Po vychladnutí nakrájíme na proužky. Rajčata a papriky nakrájíme na kostičky. Pórek na tenká kolečka. Smícháme vychladlé těstoviny, maso, zeleninu a kukuřici, přimícháme majonézu a jogurt. Podle chuti přisolíme a opepříme. Podáváme chlazené.

# Tříkrálová sbírka

*Na cestu po Holetíně se letos vydalo sedm skupinek koledníků.*

*Králové celkem vykoledovali 17 094 Kč.*

# Pohyb obyvatelstva

V roce 2010 se počet obyvatel mírně snížil. Na začátku roku jsme měli 747 obyvatel s trvalým pobytem a 19 dlouhodobě žijících cizinců. Narodilo se nám 6 občánků, ale 11 lidí zemřelo. Odstěhovalo se 20 občanů a 22 jich k nám přišlo. Počet cizinců se snížil o 1 osobu.

K 31. 12. 2010 měl Holetín 744 trvale bydlících občanů a dále je v evidenci 18 cizích státních příslušníků, kteří zde žijí dlouhodobě.

# Poplatky

- Odpady ve výši 500 Kč na osobu se platí do 31. 5. 2011
- Psi do 31. 3. 2011

**Kupon na slevu 30% na první sezení**

vyšetření z pohledu celostní medicíny, diagnostika dle principů Tradiční čínské medicíny, navržení terapie a vysvětlení pacientovi, jak lze jeho stav léčit

Pro uplatnění kuponu je třeba se objednat do 31. března 2011 na tel. 777 938 555. Slevu lze uplatnit i na dárkové poukazy na první sezení zakoupené v této době.

Více info na www.celostnilecba.ic.cz
Erika Šafránková


*Občanské sdružení Holetínské trnky pořádá*

# TRNKOVÝ BÁL

***v pátek 18.3.2011 od 20.$^{00}$ hodin***

***v HOSPŮDCE NA SÁLE***

***K tanci a poslechu hraje skupina PIHY.***
***Večer zpestří Holetínské trnky kulturní vložkou ☺.***
***Bohatá tombola.***
***Občerstvení zajištěno.***
***Dobré boty a dobrou náladu s sebou!***
***VSTUPNÉ 60 Kč***


Holetínský zpravodaj, vydává obec Holetín, adresa redakce Obec Holetín, Horní Holetín 105, holetinskyzpravodaj@seznam.cz, zpracovává Ing. Helena Kučerová, evidenční číslo tiskoviny MK ČR E 17314, 300 výtisků